

## 1.3 ASPECTOS SOCIOECONÔMICOS E DEMOGRÁFICOS

### 1.3.1 ASPECTOS SOCIOECONÔMICOS

#### 1.3.1.1 ATIVIDADES E ESTRUTURA PRODUTIVA

A economia de porecatuense está calcada no setor Primário. Em 2022, 47% do Valor Adicionado é proporcionado por este segmento; 12,5 % pela atividade Secundária e 40,3 % pelo Terciário. Dados de 2012 mostram que a representatividade do setor Primário é menor e correspondia a 34% do V.A.

Em 2022, a representatividade do Valor Adicionado de Porecatu no Valor Adicionado do Paraná V.A. é de 0,0384%. No período 2012/2022, a média é muito pequena: 0,05%.

Quando o critério de análise é a evolução do Produto Interno Bruto *per capita*, o Município, pós-2012, oscila entre crescimento e decréscimo. Após 2014, os valores de Porecatu são superiores ao do Estado do Paraná, exceto no ano de 2021. Nesse ano, o PIB per capita do Paraná é 1,07% maior do que o de Porecatu.

Em 2021, o PIB per capita era de R\$ 44.031,43. Na comparação com outros municípios do Estado ficava na posição 145 de 399, e na posição 1.220 de 5.570 municípios brasileiros.

**TABELA AE 01. PORECATU. PARTICIPAÇÃO DOS SETORES DE ATIVIDADES NA COMPOSIÇÃO DO VALOR ADICIONADO FISCAL TOTAL DO MUNICÍPIO. 2012 – 2022**

ANO BASE	PRIMÁRIO	%	SECUNDÁRIO	%	TERCIÁRIO	%	TOTAL
2012	50.772.889	34,03	68.095.411	45,64	30.050.769	20,14	149.212.167
2013	39.056.642	31,75	52.635.653	42,79	31.279.692	25,43	123.019.825
2014	44.114.262	33,18	54.831.890	41,24	33.767.052	25,40	132.952.595
2015	84.022.393	46,70	62.876.771	34,95	32.955.094	18,32	179.911.134
2016	37.809.011	32,38	29.142.969	24,96	34.955.460	29,94	116.770.200
2017	23.275.140	24,87	16.304.218	17,42	37.229.318	39,79	93.572.504
2018	99.494.883	63,30	21.058.505	13,40	36.628.541	23,30	157.181.929
2019	87.693.425	59,59	23.455.663	15,94	35.793.763	24,32	147.156.421
2020	124.379.833	64,95	26.941.878	14,07	40.173.851	20,98	191.495.562
2021	103.517.248	47,67	38.000.112	17,50	75.637.184	34,83	217.154.544
2022	93.180.148	47,12	24.801.226	12,54	79.759.048	40,34	197.740.422

Fonte – Secretaria de Estado da Fazenda do Paraná – SEFA/ IPARDES

\* A somatória dos percentuais não totaliza 100% porque existem outras categorias, como recursos fiscais, dentro da ordenação da Secretaria de Estado da Fazenda do Paraná.

**TABELA AE 02. PORECATU. PARTICIPAÇÃO DO MUNICÍPIO NO VALOR ADICIONADO FISCAL DO ESTADO DO PARANÁ. 2012-2022**

<b>ANO BASE</b>	<b>MUNICÍPIO (R\$)</b>	<b>CRESCIMENTO %</b>	<b>ESTADO (R\$)</b>	<b>CRESCIMENTO %</b>	<b>PARTICIPAÇÃO NO PARANÁ%</b>
2012	149.212.167	(-17,5)	195.429.312.271	13,6	0,0763
2013	123.019.825	8,1	222.013.884.242	(-78,5)	0,0554
2014	132.952.595	35,3	232.446.636.785	7,9	0,0572
2015	179.911.134	(-35,1)	254.029.322.845	16,2	0,0708
2016	116.770.200	(-19,9)	263.023.017.475	6,3	0,0444
2017	93.572.504	68,0	272.747.842.699	(-5,5)	0,0343
2018	157.181.929	(-6,4)	300.795.972.522	23,5	0,0523
2019	147.156.421	30,1	312.512.433.663	(-1,4)	0,0471
2020	191.495.562	13,4	359.478.023.164	37,9	0,0533
2021	217.154.544	8,1	435.486.047.703	26,1	0,0499
2022	197.740.422	(-8,94)	514.359.544.644	18,1	0,0384

Fonte: IPARDES

**TABELA AE 03. PARANÁ E PORECATU. EVOLUÇÃO DO PRODUTO INTERNO BRUTO *PER CAPITA*. 2012-2021**

<b>ANO</b>	<b>PARANÁ</b>	<b>PORECATU</b>
2012	27.002	34.572
2013	30.323	35.460
2014	31.411	31.253
2015	33.769	38.971
2016	35.740	45.543
2017	37.232	36.918
2018	38.773	42.638
2019	40.789	46.827
2020	42.367	51.359
2021	47.422	44.031

Fonte: IPARDES

**TABELA AE 04. PORECATU. PARTICIPAÇÃO DO SETOR PRIMÁRIO DO MUNICÍPIO NO VALOR ADICIONADO FISCAL DO ESTADO DO PARANÁ. 2012-2022**

<b>ANO</b>	<b>MUNICÍPIO</b>	<b>ESTADO DO PARANÁ</b>	<b>% DO MUNICÍPIO NO ESTADO</b>
2012	50.772.889	37.329.284.264	0,14
2013	39.056.642	41.984.935.887	0,09
2014	44.114.262	45.311.099.047	0,10
2015	84.022.393	52.644.331.165	0,16
2016	37.809.011	55.959.107.533	0,07
2017	23.275.140	52.881.602.723	0,04
2018	99.494.883	65.309.281.671	0,15
2019	87.693.425	64.391.811.233	0,14
2020	124.379.833	88.796.900.269	0,14
2021	103.517.248	112.004.261.058	0,09
2022	93.180.148	130.693.694.974	0,07

Fonte: CELEPAR/SEFA Paraná; IPARDES

**TABELA AE 05. PORECATU. PARTICIPAÇÃO DO SETOR SECUNDÁRIO DO MUNICÍPIO NO VALOR ADICIONADO FISCAL DO ESTADO DO PARANÁ. 2012- 2022**

<b>ANO BASE</b>	<b>MUNICÍPIO</b>	<b>ESTADO DO PARANÁ</b>	<b>% MUNICÍPIO NO ESTADO</b>
2012	68.095.411	87.970.813.128	0,0774
2013	52.635.653	98.085.035.195	0,0537
2014	54.831.890	100.488.355.682	0,0546
2015	62.876.771	111.082.022.362	0,0566
2016	29.142.969	110.714.009.980	0,0263
2017	16.304.218	116.474.892.513	0,0140
2018	21.058.505	129.211.775.739	0,0163
2019	23.455.663	137.161.363.461	0,0171
2020	26.941.878	146.693.749.567	0,0184
2021	38.000.112	178.229.047.971	0,0213
2022	24.801.226	213.510.659.868	0,0116

Fonte: CELEPAR/SEFA Paraná; IPARDES

**TABELA AE 06. PORECATU. PARTICIPAÇÃO DO SETOR TERCIÁRIO DO MUNICÍPIO NO VALOR ADICIONADO FISCAL DO ESTADO DO PARANÁ. 2012- 2022**

<b>ANO BASE</b>	<b>MUNICÍPIO</b>	<b>ESTADO DO PARANÁ</b>	<b>% MUNICÍPIO NO ESTADO</b>
2012	30.050.769	69.612.304.050	0,0432
2013	31.279.692	81.590.428.308	0,0383
2014	33.767.052	85.998.434.388	0,0393
2015	32.955.094	89.603.805.782	0,0368
2016	34.955.460	95.101.229.095	0,0368
2017	37.229.318	100.309.138.373	0,0371
2018	36.628.541	105.863.780.786	0,0346
2019	35.793.763	110.481.306.246	0,0324
2020	40.173.851	123.509.751.037	0,0325
2021	75.637.184	144.802.008.459	0,0522
2022	79.759.048	169.426.637.882	0,0471

Fonte: CELEPAR/SEFA Paraná : IPARDES

**CONTEXTO MUNICIPAL****Setor Primário**

As lavouras temporárias são, marcadamente, a principal tipologia de utilização das terras em Porecatu, especialmente cana de açúcar, conforme aponta o Censo Agropecuário de 2017. Elas estão, sobretudo nas grandes propriedades (acima de 100 alqueires) e/ou em terras pertencentes à antiga Usina Central do Paraná.

Conforme Censo Agropecuário 2017, no município de Porecatu:

- Pessoal Ocupado/Estabelecimento (Pessoa) = 4,6
- Ativ. Econ. - Lavoura Temporária = 68,67% das áreas das terras
- Ativ. Econ. - Pecuária = 19,88 % das áreas das terras
- Ativ. Econ. - Lavoura Permanente = 3,61%
- Ativ. Econ. - Horticultura&Floricultura = 6,62%
- Ativ. Econ. - Produção Florestal = 0,60%
- Uso das Terras - Lavoura = 53,31 %
- Uso das Terras - Pastagem = 6,12%

**TABELA AE 07. PORECATU. NÚMERO E ÁREA (ha) DOS ESTABELECIMENTOS, SEGUNDO CONDIÇÃO DO PRODUTOR**

CONDIÇÃO DO PRODUTOR	2006				2017			
	Nº	%	ÁREA	%	Nº	%	ÁREA	%
Proprietário	114	93,4	32.686	96,8	38	22,9	17.873	60,3
Assentado sem titulação definitiva	01	0,8			114	68,7	766	2,6
Arrendatário	04	3,3	342	1,00	07	4,2	11.018	37,1
Parceiro	03	2,5	733	2,2	05	3,0		
Comodato					01	0,6		
Ocupante					01	0,6		
<b>Total</b>	<b>122</b>	<b>100</b>	<b>33.761</b>	<b>100</b>	<b>166</b>	<b>100</b>	<b>29.657</b>	<b>100</b>

Fonte: IPARDES - IBGE - IBGE - Produção da Pecuária Municipal

**TABELA AE 08. PORECATU. UTILIZAÇÃO DAS TERRAS PARA AGRICULTURA. ANO 2017**

DISTRIBUIÇÃO	Nº E ÁREA DOS ESTABELECIMENTOS			
	Unidade		Área (ha)	
	2006	2017	2006	2017
Lavouras permanentes	16	06	495	77
Lavouras temporárias	81	114	31.381	15.760
Horticultura e Lavouras de flores	01	11	---	
Pecuária	23	33	1.881	
Matas ou florestas plantadas	---	01	---	
Aquicultura	01	01	---	
Matas ou florestas naturais destinadas à preservação permanente ou reserva legal	---	---	---	7.468
Pastagens plantadas	---	---	---	1.497
Pastagens naturais	---	---	---	322
Outros (lâminas d'água, terras degradadas, visa, etc.				4.370
<b>Total</b>	<b>122</b>	<b>166</b>	<b>34.145</b>	<b>29.708</b>

Fonte: IBGE. <https://sidra.ibge.gov.br/tabela/6722>

- S.i. = sem informação
- As críticas qualitativa e quantitativa dos dados ainda não foram concluídas, razão pela qual os resultados ora apresentados são preliminares, estando, portanto, sujeitos a alterações posteriores.

**TABELA AE 09. PORECATU. GRUPOS DE ÁREA TOTAL. ANO 2006 e 2017**

DISTRIBUIÇÃO (ha)	Nº E ÁREA DOS ESTABELECIMENTOS							
	Unidade		%		Área (ha)		%	
ANOS	2006	2017	2006	2017	2006	2017	2006	2017
0 a < 0,1	01		0,82					
0,1 a < 0,2								
0,2 a < 0,5		07		4,21		02		0,01
0,5 a < 1	45	35	36,9	21,08	23	21	0,07	0,07
<b>Até 1</b>	<b>46</b>	<b>42</b>	<b>37,72</b>	<b>25,29</b>	<b>23</b>	<b>23</b>	<b>0,07</b>	<b>0,08</b>
1 a < 2	09	09	7,38	5,42	14	11	0,04	0,04
2 a < 3	05	19	4,10	11,45	12	46	0,04	0,15
3 a < 4	03	23	2,46	13,86	10	79	0,03	0,27
4 a < 5	03	11	2,46	6,63	14	53	0,04	0,18
<b>Subtotal</b>	<b>20</b>	<b>62</b>	<b>16,4</b>	<b>37,35</b>	<b>50</b>	<b>189</b>	<b>8,07</b>	<b>0,64</b>
5 a < 10	06	20	4,92	12,05	49	164	0,14	0,55
10 a < 20	06	17	4,92	10,24	86	227	0,25	0,76
20 a < 50	15	13	12,30	7,83	495	404	1,45	1,36
<b>Subtotal</b>	<b>27</b>	<b>50</b>	<b>22,14</b>	<b>30,12</b>	<b>630</b>	<b>795</b>	<b>1,84</b>	<b>2,68</b>
50 a < 100	06	03	4,92	1,81	490	248	1,43	0,83
100 a < 200	04	01	3,28	0,60	542		1,59	
200 a < 500	009	03	7,38	1,81	3.456	985	10,12	3,32
<b>Subtotal</b>	<b>19</b>	<b>07</b>	<b>15,58</b>	<b>4,22</b>	<b>4.488</b>	<b>1.233</b>	<b>13,14</b>	<b>4,15</b>
500 a < 1.000	07	02	5,74	1,20	4.481	s.i.	13,12	13,12
1.000 a < 2.500	01		0,82	0,00	s.i.	s.i.	s.i.	s.i.
2.500 a 10.000	02	02	1,64	1,20	s.i.	s.i.	s.i.	s.i.
Mais de 10.000		01		0,60		s.i.		s.i.
<b>Subtotal</b>	<b>10</b>	<b>05</b>	<b>8,2</b>	<b>3,00</b>	<b>s.i.</b>	<b>s.i.</b>	<b>s.i.</b>	<b>s.i.</b>
<b>Total</b>	<b>122</b>	<b>166</b>	<b>100</b>	<b>100</b>	<b>34.145</b>	<b>29.708</b>	<b>100</b>	<b>100</b>

Fonte: IBGE - <https://sidra.ibge.gov.br/tabela/6722#resultado>

s.i. = sem informação

**TABELA AE 10. PORECATU. PRINCIPAIS EXPLORAÇÕES. 2021/2022**

EXPLORAÇÃO	Ano 2021		Ano 2022	
	Área colhida (ha)	Quantidade (ton.)	Área colhida (ha)	Quantidade (ton.)
Cana de açúcar	11.739	982.366	11.183	819.620
Soja	3.500	9.100	3.600	7.200
Milho	1.632	2.448	1.929	7.572
Manga	63	s.i.	63	s.i.

Fonte: IPARDES



**TABELA AE 11. MUNICÍPIO DE PORECATU. NÚMERO DE EMPREGOS FORMAIS, DECLARADOS NA RAIS, SEGUNDO SETORES DE ATIVIDADE ECONÔMICA. 2007/2012/2022**

ATIVIDADES	EMPREGOS		
	2007	2012	2022
<b>Indústria (total)</b>	<b>1.606</b>	<b>1.797</b>	<b>612</b>
Indústria de Transformação	1.606	1.797	608
Indústria Produtos Minerais não Metálicos	4	5	6
Indústria Metalúrgica		15	13
Indústria Mecânica	2	3	32
Indústria Material Elétrico e de Comunicações		5	2
Indústria de Transporte		22	
Indústria Madeira e do Mobiliário	1	4	2
Indústria Papel, papelão, Editorial e Gráfica	3		
Indústria da Borracha, do Fumo, de Couros, Peles e Produtos Similares e Diversa	4	1	05
Indústria Química, Prod. Farmac., Veterinários, Sabões, Velas e Matérias Plásticas	5	17	25
Indústria Têxtil, do Vestuário e Artefatos de Tecidos	9	11	21
Indústria de Produtos Alimentícios, de Bebida e Álcool Etilico	1.578	1.714	502
Indústrias de Utilidades Públicas			4
Indústria da Construção Civil	18	3	17
<b>Comércio</b>	<b>541</b>	<b>521</b>	<b>420</b>
Comércio Varejista	452	474	400
Comércio Atacadista	89	47	20
<b>Serviços</b>	<b>874</b>	<b>1.042</b>	<b>1.130</b>
Instituições de crédito, Seguros e de Capitalização	33	34	40
Admin de Imóveis, Valores Mobil, Serviços Téc Profissionais	78	88	74
Transporte e Comunicações	82	141	133
Alojamento, Alimentação, Reparo, Manut, Radiodifusão e Tv	191	182	384
Serviços Médicos, Odontológicos e Veterinários	7	12	23
Ensino	39	61	48
Administração Pública Direta e Indireta	444	524	428
<b>Agropecuária - Agricultura, Silvicultura, Criação de Animais, Extra. Vegetal e Pesca</b>	<b>393</b>	<b>80</b>	<b>26</b>
Atividade não Especificada ou Classificada			2
<b>TOTAL GERAL</b>	<b>3.432</b>	<b>3.443</b>	<b>2.207</b>

Fonte: IPARDES. <http://www.ipardes.gov.br>



## Emprego

Conforme dados do Censo Agropecuário-2027, o pessoal ocupado em estabelecimentos agropecuários somava 701 pessoas sendo ocupados com laços de parentesco com o produtor totalizava 239 pessoas; sem laço de parentesco, 462 pessoas, totalizando. Boa parte desse pessoal ocupado está no assentamento de sem-terra.

Em 2021, conforme dados do IBGE, havia 2.166 pessoas ocupadas em Porecatu. A proporção de pessoas ocupadas em relação à população total era de 17,21%. Na comparação com os outros municípios do estado, ocupava as posições 380 de 399 e 241 de 399, respectivamente.

Na comparação com cidades do país todo, ficava na posição 3.962 de 5.570 e 1.986 de 5.570, respectivamente.

O principal segmento empregador, em 2022, era o setor de Serviços (1.130 empregos) sendo responsável por 51,2% do total de empregos formais declarados na RAIS-Relação Anual de Informações Sociais.

O segundo segmento era o setor secundário com 27,7%. A principal é Indústria de Produtos Alimentícios, de Bebida e Álcool Etílico representando 22,7% do total de empregos. Nesse ano, o total de empregos em Porecatu (3.207) representava 13% dos empregos (RAIS) da Microrregião de Porecatu.

Entre 2007 e 2022, o número total de empregos no Município perdeu 1.225; postos de trabalho formais; ou seja, perda de 35,7%. Parte significativa dessa perda se deu na indústria de transformação. Em 2012, havia 1.797 empregos nessa categoria; dez anos depois apenas 612. Essa queda se deu na indústria de produtos alimentícios, bebida e álcool etílico: 1.212 postos de trabalho.

## Rendimento<sup>1</sup>

Em 2021, o salário médio mensal do emprego formal era de 1,7 salários-mínimos. Nesse mesmo ano, considerando domicílios com rendimentos mensais de até meio salário-mínimo/pessoa, havia 32,2% da população nessas condições, o que o colocava na posição 236 de 399 dentre as cidades do estado e na posição 4.234 de 5.570 dentre as cidades do Brasil.

---

<sup>1</sup> <https://cidades.ibge.gov.br/brasil/pr/porecatu/panorama>





A remuneração média em 2022, em Porecatu, era de R\$ 2.138,07, acima de todas as demais categorias exceto a Administração Pública com R\$ 3.621,64. A remuneração na indústria (R\$ 1.449,96) era 42% inferior à média.

O valor do rendimento médio no Município, em todos os setores analisados, é inferior ao valor pago na Microrregião de Porecatu e no Estado do Paraná.

Com dados do Censo IBGE 2000 e 2010 pode-se verificar o comportamento da renda sobre as camadas sociais pelo Índice de Gini. Ele evolui de 0,55 no ano 2000 para 0,44 em 2010; qual seja, a renda ficou mais distribuída. Por sua vez, o Índice de Gini da renda domiciliar per capita, conforme dados do IparDES, com base nos Censos respectivos, caiu de 0,5628 para 0,4310.

**TABELA AE 12. MUNICÍPIO DE PORECATU. VALOR DA REMUNERAÇÃO MÉDIA. ANO 2022. Valores em R\$**

Salários mínimos	Paraná	Microrregião de Porecatu	Porecatu
Remuneração Média	3.317,35	2.492,58	2.138,07
Indústria	3.169,64	2.419,77	1.449,96
Comércio	2.514,18	2.135,03	2.119,31
Serviços	3.104,20	2.121,06	1.862,33
Administração pública	6.020,56	3.793,26	3.621,64
Agropecuária	2.400,64	2.405,26	2.096,41

Fonte: IPARDES

**TABELA AE 13. PORECATU. DOMICÍLIOS PARTICULARES PERMANENTES. CLASSES DE RENDIMENTO NOMINAL MENSAL DOMICILIAR – 2010**

Unidade Territorial	RENDIMENTO EM SÁRIOS-MINIMOS								
	TOTAL	até 1/2	de ½ a 1	de 1 a 2	de 2 a 5	de 5 a 10	de 10 a 20	+ de 20	Sem rendimento
Porecatu	4.435	25	310	824	2.045	880	207	79	64

Fonte: IBGE 2010 <https://sidra.ibge.gov.br/Tabela/3571#resultado>

## 1.3.2 ASPECTOS DEMOGRÁFICOS

### EVOLUÇÃO DEMOGRÁFICA DO MUNICÍPIO

Até o presente momento o IBGE não publicou a população urbana e rural obtida no Censo 2022. Sendo assim, tem-se as seguintes constatações sobre a evolução demográfica do Município:

- 1) De 1970 a 2022, portanto 52 anos, a população total vem caindo. Perda de 48% (10.653 habitantes). A expressiva maioria, 12.869 habitantes, na zona rural.
- 2) Em contraposição, a população urbana, entre 1960 e 2010, aumentou de 5.160 para 11.442 habitantes; qual seja, multiplicou por 2,2.
- 3) A taxa de crescimento na população total entre 2010 e 2022 foi negativa (-1,65%).

#### TABELA AD 01. PORECATU.

##### EVOLUÇÃO DA POPULAÇÃO. ANO 1970/1980/1991/2000/2010 e 2022

ANO	POPULAÇÃO URBANA	POPULAÇÃO RURAL	TOTAL
1960	5.160	15.616	20.776
1970	7.252	15.025	22.277
1980	13.203	8.261	21.464
1991	11.961	5.141	17.102
2000	12.372	3.509	15.881
2010	11.442	2.747	14.189
2022	10.859*	765*	11.624

FONTE: Censos Demográficos do IBGE

- Valores projetados pelo Plano Diretor-2024 tendo como base os setores censitários do Censo 2024, do IBGE.

#### FIGURA AD 01. GRÁFICO. PORECATU. EVOLUÇÃO DA POPULAÇÃO URBANA, RURAL E TOTAL. 1970/1980/1991/2000/2010/2022

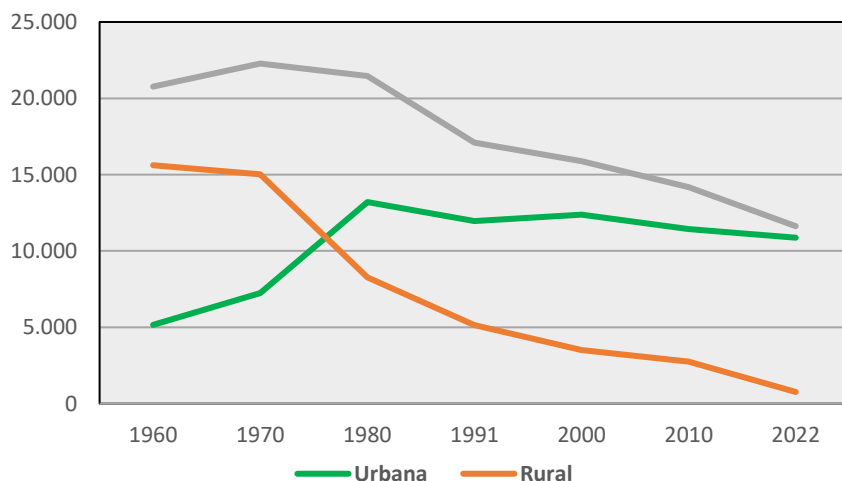



**TABELA AD 02.**  
**PORECATU. TAXA DE CRESCIMENTO GEOMÉTRICO POPULACIONAL.**  
**PERÍODO: 2010-2022. Valores em %**

ENTE FEDERATIVO	TAXA DE CRESCIMENTO GEOMÉTRICO POPULACIONAL		
	TOTAL	URBANA	RURAL
Paraná	0,76	--	---
Porecatu	(-1,65)	(-5)	(-72)

Fonte: IBGE

### TAXA DE URBANIZAÇÃO

A Taxa de Urbanização do Município, em 2010, estava em 80,6%. Com base em dados dos setores censitários Censo IBGE-2022 estima-se que, em 2024, esteja em 93,4%. Como se nota da tabela abaixo, o percentual aferido em Porecatu acompanha os municípios vizinhos, exceto Alvorada do Sul.

**TABELA AD 03. PORECATU E MUNICÍPIOS VIZINHOS.**  
**TAXA DE URBANIZAÇÃO (%). Anos 2000 e 2010**

MUNICÍPIO	TAXA DE URBANIZAÇÃO 2000	TAXA DE URBANIZAÇÃO 2010
Paraná	81,4	85,3
Alvorada do Sul	75,81	71,36
Centenário do Sul	78,17	83,41
Florestópolis	83,99	93,96
<b>Porecatu</b>	<b>77,90</b>	<b>80,64</b>
Primeiro de Maio	90,68	93,09

FONTE: IBGE - Censo Demográfico

### DISTRIBUIÇÃO DA POPULAÇÃO POR GRUPOS DE IDADE

Outra alteração importante na composição da população de Porecatu é na distribuição das faixas etárias.



Em 2010, aproximadamente 29,5% da população total era composta por pessoas até 19 anos. Esse percentual reduz, em 2022, para 22%. Em 2010, 14,9% (1.968 crianças) da população estava na faixa 6-14 anos, ou seja, em idade para cursar o ensino fundamental<sup>2</sup>; em 2022, esse valor caiu para 8,1% (1.186).

De outra maneira, observa-se aumento crescente da população de maior idade. No período de 2010 a 2022, a população acima de 60 anos saltou de 14,6% para 22,4%.

**TABELA AD 04. PORECATU. COMPOSIÇÃO POR GRUPOS DE IDADE DA POPULAÇÃO DO MUNICÍPIO. CENSO DE 2000, 2010 e 2022**

IDADE	TOTAL					
	2000		2010		2022	
	Nº	%	Nº	%	Nº	%
00-04	1.301	8,19	794	5,51	577	4,96
05-09	1.482	9,33	950	6,70	684	5,88
10-14	1.542	9,71	1.196	8,43	628	5,40
15-19	1.567	9,87	1.262	8,89	671	5,77
<b>SUBTOTAL</b>	<b>5.892</b>	<b>37,1</b>	<b>4.202</b>	<b>29,53</b>	<b>2.560</b>	<b>22,01</b>
20-24	1.456	9,17	1.109	7,82	692	5,95
25-29	1.337	8,42	1.003	7,07	751	6,46
30-34	1.269	7,99	1.039	7,32	731	6,29
35-39	1.099	6,92	1.086	7,65	771	6,63
<b>SUBTOTAL</b>	<b>5.161</b>	<b>32,5</b>	<b>4.237</b>	<b>29,86</b>	<b>2.945</b>	<b>25,33</b>
40-44	957	6,03	1.115	7,86	847	7,29
45-49	842	5,30	962	6,78	868	7,47
50-54	809	4,92	857	5,85	923	7,94
55-59	658	4,32	750	5,47	884	7,60
<b>SUBTOTAL</b>	<b>3.266</b>	<b>20,57</b>	<b>3.684</b>	<b>25,96</b>	<b>3.522</b>	<b>30,3</b>
60-64	545	3,12	689	4,88	731	6,29
65-69	417	2,93	522	3,66	606	5,21
70-74	265	1,36	375	2,77	507	4,36
75-79	182	1,48	241	1,55	360	3,10
80 OU MAIS	153	2,42	239	1,79	393	3,39
<b>SUBTOTAL</b>	<b>1.562</b>	<b>11,31</b>	<b>2.066</b>	<b>14,65</b>	<b>2.597</b>	<b>22,35</b>
<b>TOTAL</b>	<b>15.881</b>	<b>100</b>	<b>14.189</b>	<b>100</b>	<b>11.624</b>	<b>100</b>

FONTE: Censos Demográficos do IBGE

<sup>2</sup> Por lei, aos 4 anos, a criança deve ingressar na pré-escola, aos 6 anos, no ensino fundamental e, aos 15 anos, no ensino médio.

**FIGURA AD 02. PORECATU. DISTRIBUIÇÃO DA POPULAÇÃO POR GRUPOS DE IDADE. Ano 2010 e 2022**

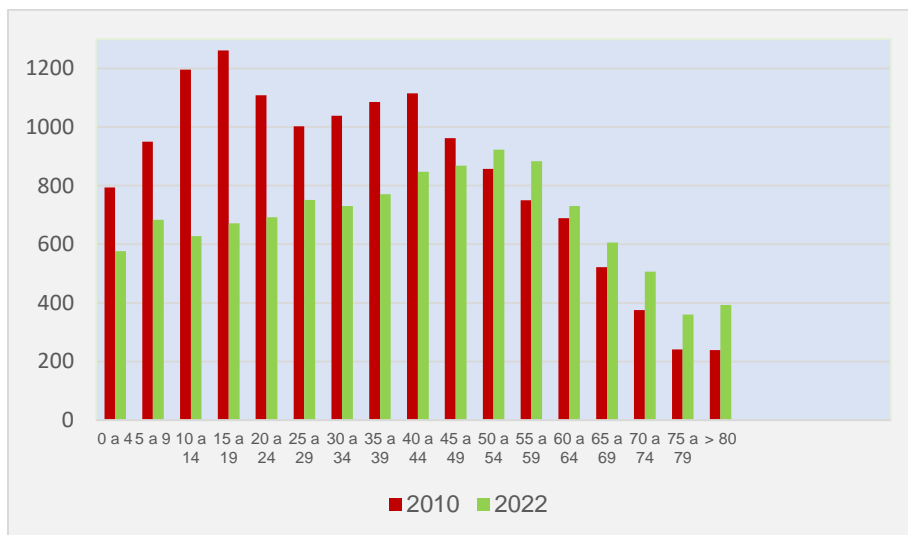

Elaboração: Plano Diretor-2024

**FIGURA AD 03. PORECATU. PIRÂMIDE DE GRUPOS DE IDADE. 1991/2000/2010/2022**

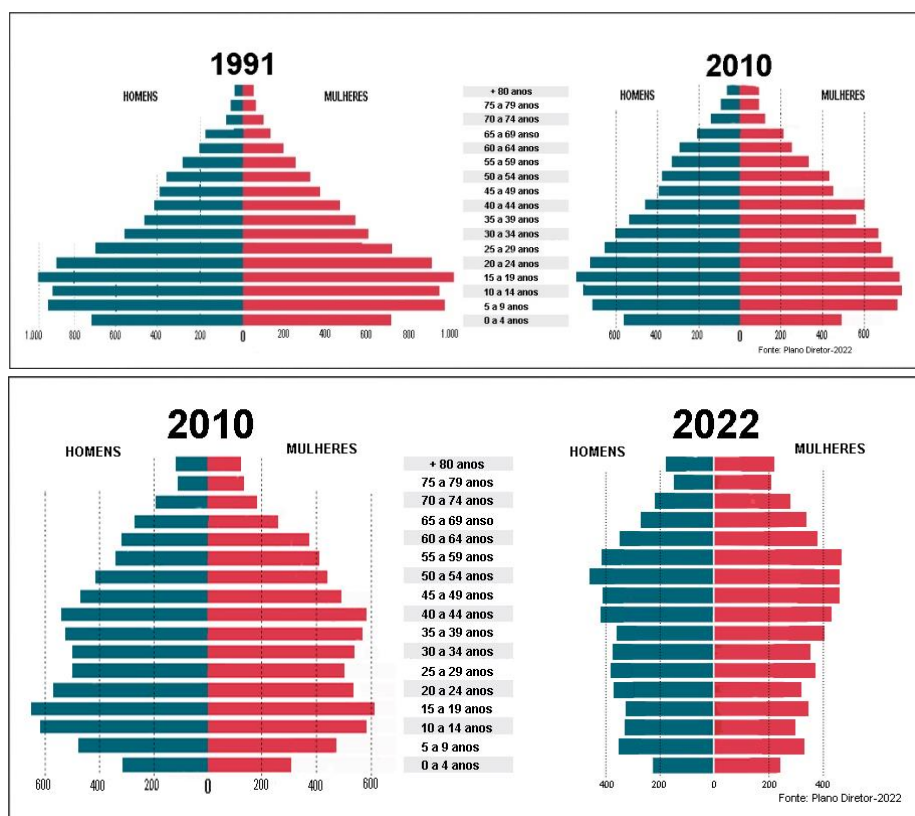

Elaboração: Plano Diretor-2024

**FIGURA AD 04. PORECATU. ALTERAÇÕES NO FORMATO DAS PIRÂMIDES ETÁRIAS. 1991/2000/2010/2022**

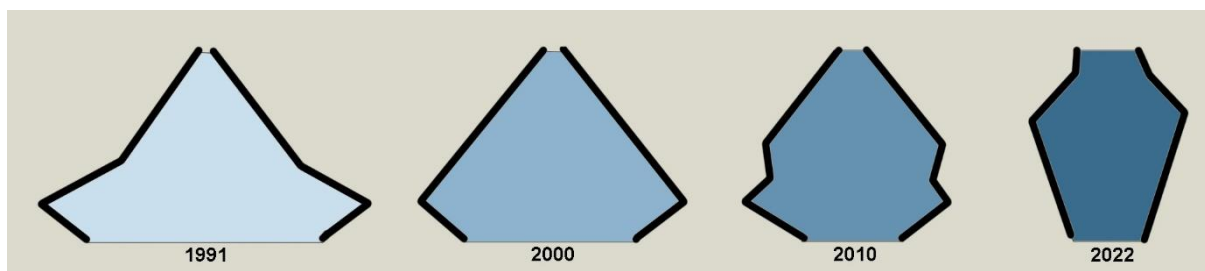

Elaboração: Plano Diretor-2024

**FIGURA AD 05. GRÁFICO. PORECATU. PERCENTUAL DE NÚMERO DE MORADORES/DOMICÍLIOS PARTICULARES PERMANENTES – 2010**

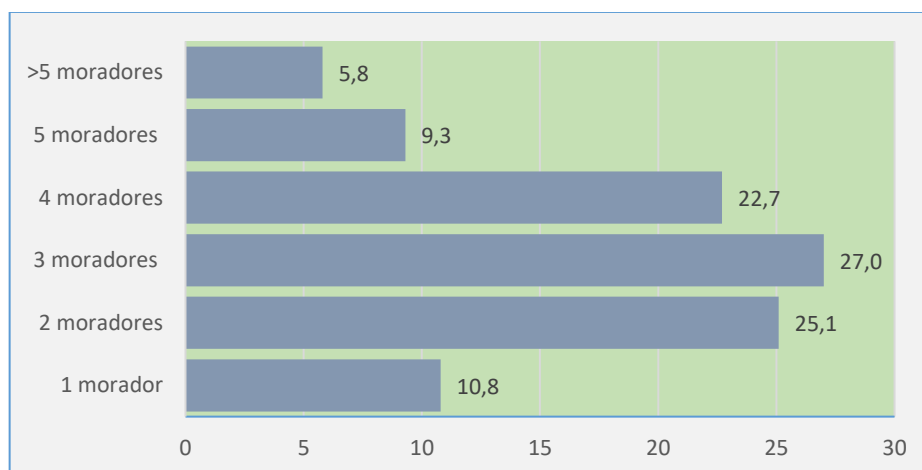

Elaboração: Plano Diretor-2024

Conforme o IBGE Censo-2022, a idade mediana é de 41 anos e o índice de envelhecimento é 98,78.



### RAZÃO DE DEPENDÊNCIA<sup>3</sup>

O Índice Razão de Dependência permite avaliar a proporção da população considerada inativa em razão da idade (grupos de 0 a 14 anos e 65 anos ou mais) e a população potencialmente ativa (de 16 a 64 anos). É expresso em percentual que representa a relação de crianças e idosos para cada grupo de 100 pessoas em idade ativa.

Em 2022, a razão de dependência da população total de Porecatu (47,72) é inferior à do Paraná (43,95). Em ambas as unidades federativas o índice tem diminuído ao longo do tempo, exceto o Paraná no ano de 2022.

### PROPORÇÃO DE IDOSOS NA POPULAÇÃO

A proporção de idosos na população do Município tem aumentado progressivamente. Em 1980 era de 2,12 %; no ano 2000, 6,40%; no ano 2010, 9,70% e no ano 2022, 16,05 %.

O Paraná e a Microrregião de Astorga têm o mesmo comportamento ao longo do período 1980-2022. Em 2022, o percentual (11,35%) do Paraná era menor do que Porecatu e Microrregião (12,99%).

Por sua vez, o índice de envelhecimento<sup>4</sup> do Município em 2022 era de 46,84 % no ano 2010 e de 98,8 % em 2022. Esse valor é elevado considerando-se que, no mesmo período, o referido índice no Paraná sai de 33%, em 2010, para 59,17%, em 2022.

### PROJEÇÃO DO CRESCIMENTO POPULACIONAL

O IBGE projetava 12.587 habitantes para o ano 2021. Os números do Censo 2022 mostram retraimento de (-1,65) na população total (ainda não há projeção de

---

<sup>3</sup> Razão de Dependência = quantidade população menor de 14 anos + população de idosos (acima de 65 anos/pela população em idade ativa (entre 15 e 64 anos). Mede a participação relativa do contingente populacional potencialmente inativo, que deveria ser sustentado pela parcela da população potencialmente produtiva. Valores elevados indicam que a população em idade produtiva deve sustentar uma grande proporção de dependentes.

É calculado pela seguinte fórmula

$$\frac{\text{Número de pessoas residentes de 0 a 14 anos} + \text{número de pessoas acima de 65 anos}}{\text{Número de pessoas residentes de 15 a 64 anos de idade}} \times 100$$

Número de pessoas residentes de 15 a 64 anos de idade

<sup>4</sup> Índice de Envelhecimento: É o quociente entre o número de pessoas com idade 65 anos e + anos e o número de pessoas entre 0 e 14 anos, expresso em percentagem)



população para o ano 2034, horizonte do Plano Diretor-2024). Por conseguinte, adota-se para esse horizonte a mesma população total (11.624 habitantes).

O percentual de população até 14 anos projetada é de 16,2% da população total e a população projetada acima de 65 anos é de 16%.

### 1.3.3 CONDICIONANTES / DEFICIÊNCIAS / POTENCIALIDADES – ASPECTOS SÓCIO-ECONOMICOS

CONDICIONANTES	DEFICIÊNCIAS	POTENCIALIDADES
<b>Município</b>	<ul style="list-style-type: none"><li>• Tendência decrescente da população total e urbana no período 2000-2022</li><li>• Baixa representatividade do V.A. de Porecatu no V. A. do Paraná (0,05%)</li><li>• Monocultura (cana) predominante</li><li>• Diminuição do número de proprietários entre 2006 – 2017</li><li>• Queda no número de empregos na agricultura, indústria e no comércio 2007-2022</li><li>• 32% da população tem salário médio mensal de 1,7 SM</li></ul>	<ul style="list-style-type: none"><li>• Tendência de crescimento da população acima de 60 anos</li><li>• Orla da Represa de Capivara</li><li>• Potencial para desenvolvimento do turismo</li></ul>
<b>ASPECTOS DEMOGRÁFICOS</b>	<ul style="list-style-type: none"><li>• Tendência de diminuir a população rural, urbana e total</li><li>• Tendência de diminuição da população jovem</li></ul>	<ul style="list-style-type: none"><li>• Crescimento da representatividade da população acima de 65 anos</li></ul>